Kit de karaoké avec enceinte et 2 microphones

(fr) **Mode d'emploi**

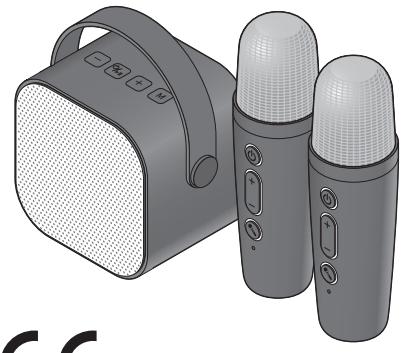

Référence : 764 026

Pour votre sécurité ⚠

Lisez soigneusement les consignes de sécurité et n'utilisez cet article que de la façon décrite dans ce mode d'emploi afin d'éviter tout risque de détérioration ou de blessure. Conservez ce mode d'emploi pour pouvoir le consulter ultérieurement.
Si vous donnez, prêtez ou vendez cet article, remettez ce mode d'emploi en même temps que l'article.

Domaine d'utilisation

L'article est conçu pour être utilisé par des adultes. Vous pouvez également utiliser l'enceinte seule pour écouter de la musique.

L'enceinte sert à la transmission audio, via une connexion ***Bluetooth***®, pour les appareils de lecture mobiles tels que les smartphones, tablettes numériques, ordinateurs portables, lecteurs MP3, etc. Elle dispose également de 6 effets lumineux réglables. Les microphones vous permettent de mixer votre propre voix et d'appliquer 4 effets Magic Voice différents.

L'article est conçu pour l'usage privé et ne convient pas à un usage commercial ou professionnel.

N'utilisez cet article que dans des conditions climatiques modérées.

Danger: risque pour les enfants

- Cet article n'est pas un jouet. Les enfants ne sont pas tous conscients des risques qu'entraîne l'utilisation incorrecte des appareils électriques. Tenez donc l'article hors de portée des enfants.
- Tenez le matériel d'emballage hors de portée des enfants. Il y a notamment risque d'étouffement!

Danger: risque électrique

- N'utilisez pas l'appareil s'il présente des traces de détérioration ou s'il est tombé.
- Ne modifiez pas l'article. Ne confiez les réparations de l'article qu'à un atelier spécialisé. Des réparations non appropriées pourraient entraîner de graves risques pour l'utilisateur.
- Avant de recharger l'article, prenez les précautions suivantes:
  - Ne chargez l'article que dans des locaux intérieurs secs.
  - Ne placez pas de récipient contenant du liquide (p. ex. un vase) sur l'article ou juste à côté. Le récipient peut se renverser et le liquide nuire à la sécurité électrique. Il y a risque de choc électrique.
  - Pour la charge, utilisez uniquement le câble de charge USB fourni et un adaptateur secteur USB (non fourni) correspondant aux « Caractéristiques techniques ».
  - N'utilisez pas d'adaptateurs secteurs USB défectueux et n'essayez pas de les réparer.

Danger: risques liés à l'écoute de musique à un volume élevé

- Écouter de la musique à un volume élevé peut entraîner à la longue des lésions auditives. Réglez toujours un volume bas avant de démarrer la lecture des morceaux, puis augmentez-le éventuellement.

Danger: risque d'incendie/de brûlure

- Les batteries intégrées ne peuvent ni ne doivent être remplacées ou démontées par vous-même. Le remplacement incorrect des batteries peut entraîner un risque d'explosion. Le remplacement doit être effectué uniquement avec une batterie identique ou du même type. Si une batterie est défectueuse, adressez-vous à un atelier spécialisé.
- Ne posez jamais d'objets à flamme nue, tels que des bougies allumées, sur l'article ou juste à côté. Conservez toujours l'article à distance des bougies et autres flammes nues pour éviter qu'un feu ne se propage.
- L'article contient trois batteries lithium-ion (une dans l'enceinte et une dans chaque microphone). Il ne faut ni les démonter, ni les jeter au feu, ni les court-circuiter.
- Ne modifiez et/ou ne déformez/chauffez/démontez pas les batteries. Les batteries endommagées ne doivent pas entrer en contact avec de l'eau.
- Ne placez pas l'appareil dans des armoires fermées ou sur des étagères sans aération suffisante. Assurez une bonne aération de l'appareil en veillant à ne pas couvrir les fentes d'aération avec des objets tels que des journaux, nappes, rideaux, etc. Respectez un espace libre d'au moins 5 cm autour de l'enceinte.

Risque de détérioration

- Ne plongez pas l'article ou le câble de charge USB dans l'eau ou d'autres liquides. N'utilisez pas l'article à l'extérieur ou dans des pièces à forte humidité.
- Si l'appareil passe d'un environnement froid à une pièce chaude, de la condensation risque de se former à l'intérieur de l'appareil. Attendez quelques heures avant de l'allumer.
- Évitez de ranger, de charger et d'utiliser l'appareil à des températures extrêmes et à une pression atmosphérique extrêmement basse (p. ex. en haute altitude).
- Protégez l'article des fortes chaleurs. Ne le laissez donc pas exposé au soleil ou à proximité de radiateurs. Protégez-le également de la poussière et de l'humidité.
- Ne faites pas tomber l'article et ne l'exposez pas à de violentes secousses.
- N'ouvrez et n'enlevez jamais aucun élément du boîtier de l'enceinte ou des microphones. N'introduisez aucun objet dans les ouvertures du boîtier.
- Tenez les cartes à piste magnétique, comme les cartes d'identité, cartes téléphoniques, cartes de crédit, etc., ainsi que les bandes magnétiques audio ou les montres à distance de l'enceinte. Elles risqueraient d'être endommagées par les aimants contenus dans l'enceinte.
- Pour le nettoyage, n'utilisez pas de produits chimiques forts, de produits de nettoyage agressifs ou abrasifs.
- Il est impossible d'exclure totalement que certains vernis ou produits d'entretien pour meubles ainsi que certaines matières plastiques n'attaquent et ne ramollissent le matériau des pieds antidérapants de l'enceinte. Pour éviter les traces indésirables sur les meubles, placez éventuellement un support non glissant sous l'enceinte.

Élimination

L'article, son emballage et les batteries intégrées sont produits à partir de matériaux valorisables pouvant être recyclés afin de réduire la quantité de déchets et de préserver l'environnement. Éliminez l'**emballage** selon les principes de la collecte sélective en séparant le papier, le carton et les emballages légers.

Les appareils, ainsi que **les piles, ordinaires ou rechargeables, et les batteries** signalés par ce symbole ne doivent pas être éliminés avec les ordures ménagères. Vous êtes tenu par la législation d'éliminer les appareils en fin de vie en les séparant des ordures ménagères. Les appareils électriques contiennent des substances dangereuses qui peuvent nuire à l'environnement et à la santé en cas de stockage et d'élimination incorrects. Pour obtenir des informations sur les centres de collecte où mettre au rebut les appareils en fin de vie, adressez-vous à votre municipalité. Les piles et batteries usagées doivent être remises aux centres de collecte de votre municipalité ou aux commerces spécialisés qui vendent des piles. Scotchez les contacts des batteries/piles au lithium avant de les mettre au rebut.

Attention! Cet article contient des batteries qui, pour des raisons de sécurité, sont non amovibles et ne peuvent pas être retirées sans détruire le boîtier. Tout démontage non conforme comporte un risque pour votre sécurité. Par conséquent, rapportez l'appareil non ouvert au centre de collecte qui se chargera d'éliminer l'appareil et la batterie (pile rechargeable) comme il se doit.

Déclaration de conformité

Par la présente, Commaxx BV déclare qu'à sa date de mise sur le marché, ce produit était conforme aux exigences essentielles et aux autres dispositions pertinentes de la directive 2014/53/UE.
La déclaration de conformité complète est consultable sous : https://doc.nedis.com/fr-FR/158202764026
Le produit peut être commercialisé dans les pays suivants : Allemagne, Autriche, Suisse, République tchèque, Pologne, Slovaquie, Hongrie.

Caractéristiques techniques

Modèle:	764 026
Enceinte	
Batterie: (test selon UN 38.3)	lithium-ion 3,7 V DC 1 200 mAh Énergie nominale: 4,44 Wh (non remplaçable)
Tension de charge:	5 V ⎓ 1 A (le symbole ⎓ signifie courant continu)
Durée de charge:	env. 3 heures
Autonomie d'écoute:	env. 8 heures (à 60 % du volume)
Connexions:	USB-C (câble de charge) USB-A (appareil de lecture mobile) fente pour carte mémoire TF AUX (prise audio) jack 3,5 mm
Impédance:	4 Ω
Puissance:	5 W
Microphones (2)	
Batterie: (test selon UN 38.3)	lithium-ion 3,7 V DC 500 mAh énergie nominale: 1,85 Wh (non remplaçable)
Tension de charge:	5 V ⎓ 1 A (le symbole ⎓ signifie courant continu)
Connexion:	USB-C
Durée de charge:	env. 2,5 heures
Autonomie en conversation:	env. 8 heures (à 60 % du volume)
Fabriqué par:	Commaxx BV, Wiebachstraat 37, 6466 NG Kerkrade, The Netherlands (Pays-Bas)

La puissance du chargeur doit varier d'une puissance minimale requise par le système radio de 10 watts à une puissance maximale de 20 watts nécessaire pour atteindre la vitesse de charge maximale.

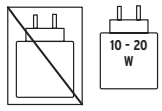

Bluetooth®	
Version:	V6.0 / les versions antérieures (à partir de 1.1) sont compatibles, mais pourront éventuellement ne pas supporter toutes les fonctions
Portée:	10 m max. (sans obstacle)
Plage de fréquences :	2,402 GHz à 2,480 GHz
Puissance d'émission maximale:	0,4 mW
Profils:	HFP V1.6 / HSP V1.2 / A2DP V1.2 / AVRCP V1.4
Température ambiante:	de +10 à +40 °C

Compatible avec

Smartphone ou tablette compatible ***Bluetooth***®

Android (version 4.3 et supérieure)

Smartphones iOS (iOS 7.0 et supérieur) ;
Tablettes iOS (iOS 7.0 et supérieur)

La marque et les logos ***Bluetooth***® sont des marques déposées détenues par Bluetooth SIG, Inc. L'utilisation de ces marques par Commaxx BV s'effectue sous licence.

The ***Bluetooth***® word mark and logos are registered trademarks of Bluetooth SIG, Inc. and any use of such marks by Commaxx BV is under license.

Informations sur les batteries

Fabricant: Dongguan Yuanjing New Energy Co., Ltd
No. 3 Songyin Road, Tangxia Town, Dongguan City
Guangdong, RPC, dante@yuanhongsmart.com
Batterie: Li-ion: 18650 1 200 mAh (enceinte)
Li-ion: 14500 500 mAh (microphones)
Date de fabrication: 7/2026, Made in China

Problèmes/solutions

Pas de son: l'enceinte ne fonctionne pas

- L'enceinte est-elle éteinte?
- L'appareil de lecture est-il éteint?
- Le réglage du volume de l'enceinte ou de l'appareil de lecture est-il trop faible?
- Batterie vide ou charge faible?
  Chargez l'article en suivant la description sous « Charger les batteries ».

Pas de son: le microphone ne fonctionne pas

- Le microphone est-il éteint?
- Le réglage du volume du microphone est-il trop bas?
- La connexion ***Bluetooth***® entre l'enceinte et le microphone est-elle coupée?
- Batterie vide ou charge faible?
  Chargez l'article en suivant la description sous « Charger les batteries ».

Interruptions de son fréquentes

- L'appareil de lecture et l'enceinte sont-ils trop éloignés l'un de l'autre?

Aucune connexion *Bluetooth*® entre l'enceinte et l'appareil de lecture

- Votre appareil de lecture prend-il en charge la fonction ***Bluetooth***®? Lisez le mode d'emploi de votre appareil.
- La fonction ***Bluetooth***® de votre appareil de lecture est-elle désactivée? Vérifiez la configuration. Le cas échéant, activez la fonction ***Bluetooth***®. Vérifiez que l'article apparaît bien dans la liste des périphériques détectés. Dans le cas contraire, connectez de nouveau les deux appareils l'un à l'autre. Rapprochez les deux appareils l'un de l'autre. Éloignez tous les autres appareils radioélectriques.
- Un mot de passe est-il requis pour votre appareil de lecture? Vérifiez la configuration.
- Les autres entrées (**AUX**, **TF**) sont-elles occupées ou l'enceinte est-elle en mauvais mode de fonctionnement? Le cas échéant, retirez le câble audio, la clé USB ou la carte mémoire ou passez le mode de fonctionnement de l'enceinte sur ***Bluetooth***® (touche M).
- Un autre appareil est-il éventuellement déjà connecté à l'enceinte? Vous devez tout d'abord déconnecter ou éteindre d'autres appareils avant de connecter un nouvel appareil.

Le câble audio ou la carte mémoire ne sont pas identifiés / pas de musique

- L'enceinte est-elle en mauvais mode de fonctionnement? Changez le mode de fonctionnement de l'enceinte (touche M).
- Les morceaux n'ont pas le format adéquat (mp3)? Faites un test avec d'autres fichiers.

Bruits parasites

- Effet Larsen: ne placez pas les microphones directement à côté du haut-parleur.
- Phénomène Carton: éloignez l'enceinte de la zone de rayonnement électromagnétique et redémarrez-la.

Charger la batterie

Les batteries ne sont livrées qu'à moitié chargées pour éviter qu'elles ne se détériorent. Chargez entièrement les batteries avant la première utilisation.

Chargez les batteries avec un adaptateur secteur (non fourni) branché sur une prise de courant.

1. Assurez-vous que l'enceinte et le microphone sont éteints.

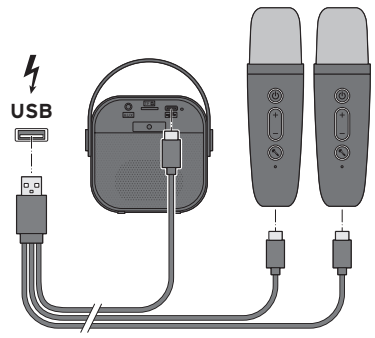

2. Connectez les trois fiches USB-C du câble de charge USB fourni aux prises de charge de l'enceinte et des microphones et la fiche USB à un adaptateur secteur USB.
3. Branchez l'adaptateur secteur à une prise de courant adéquate.

Les voyants de charge s'allument en rouge.

La durée de charge des batteries vides est normalement d'env. 3 heures. Dès que les batteries sont entièrement chargées, les voyants de charge s'éteignent.
Vous disposez d'une autonomie de lecture et de chant d'env. 8 heures via ***Bluetooth***® (à 60 % du volume).

Remarque concernant les batteries

- Afin de préserver la pleine capacité de vos batteries le plus longtemps possible, même lorsque vous ne les utilisez pas, vous devez les recharger complètement tous les 2 à 3 mois.
- Chargez les batteries à une température comprise entre +10 et +40 °C.
- C'est à température ambiante que les batteries ont la meilleure autonomie. Plus la température ambiante est basse, plus l'autonomie de jeu et de parole diminue.
- Les batteries doit être rechargées lorsqu'un bip retentit à intervalles réguliers au niveau de l'enceinte. Si vous ne chargez pas les batteries, l'enceinte et les microphones s'éteignent automatiquement après plusieurs bips.

Vue générale (contenu de la livraison)

Microphones (2)

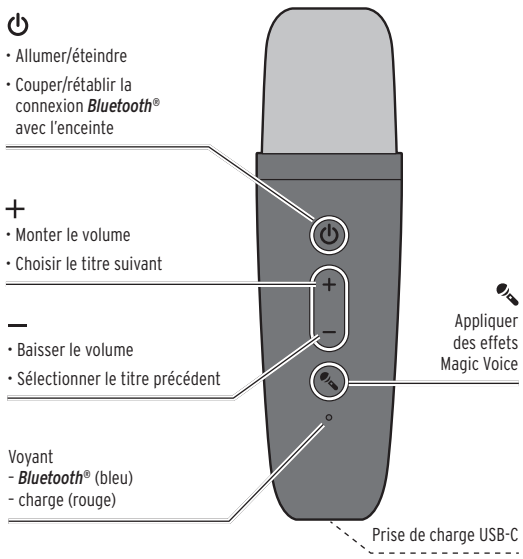

Face supérieure de l'enceinte: Touches de commande

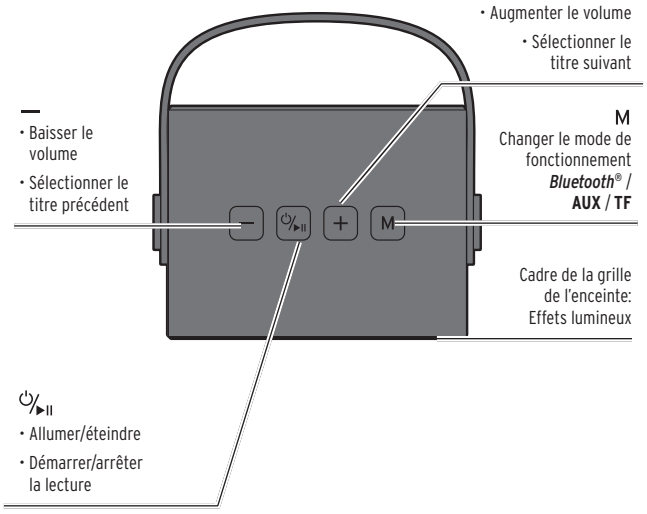

Face arrière de l'enceinte

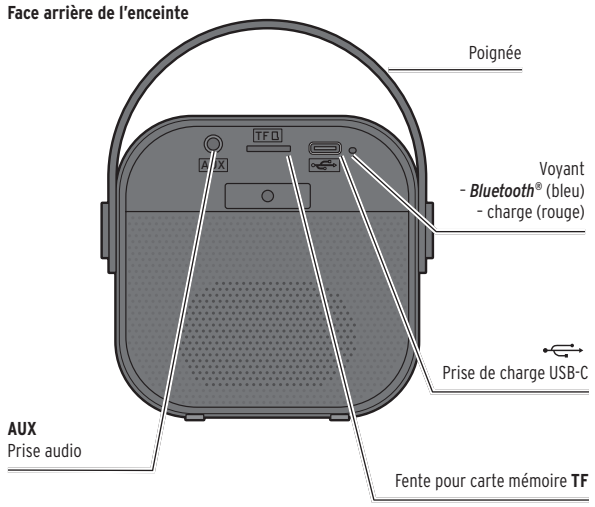

Ne figure pas sur l'illustration: Câble de charge USB

Allumer/éteindre

Allumer/éteindre l'enceinte

▷ Pour allumer l'enceinte, appuyez sur la touche ⏻/▶II pendant env. 3 secondes.

L'enceinte émet une courte mélodie. Le voyant ***Bluetooth***® clignote en bleu. Une fois que l'enceinte s'est en outre connectée à un appareil mobile (p. ex. un smartphone), elle émet une autre mélodie. Le voyant ***Bluetooth***® reste allumé en bleu. Le premier effet lumineux s'active dans le cadre de la grille de l'enceinte.

▷ Pour éteindre l'enceinte, appuyez sur la touche ⏻/▶II pendant env. 3 secondes.
L'enceinte émet une courte mélodie. Le voyant ***Bluetooth***® s'éteint.

Allumer/éteindre les microphones

▷ Pour allumer les microphones, appuyez sur la touche ⏻ de chacun pendant env. 3 secondes.

Si l'enceinte est déjà allumée lorsque vous allumez les microphones, le voyant ***Bluetooth***®s'allume en bleu.
Si l'enceinte est encore éteinte, le voyant ***Bluetooth***® clignote en bleu.

▷ Pour éteindre les microphones, appuyez sur la touche ⏻ de chacun pendant env. 3 secondes.
Le voyant ***Bluetooth***® s'éteint.

Fonction d'arrêt automatique

Pour éviter toute consommation de courant inutile, l'enceinte et les microphones sont dotés d'une fonction d'arrêt automatique. Si les appareils ne reçoivent aucun signal pendant env. 8 minutes.

Couper/rétablir la connexion *Bluetooth*® entre l'enceinte et les microphones

À chaque fois que vous allumez l'appareil, l'enceinte et les microphones se connectent automatiquement via ***Bluetooth***®, à condition que l'enceinte soit à moins de 10 m de chaque microphone.
Vous pouvez couper cette connexion au niveau de chaque microphone, p. ex. pour dire quelque chose qui ne doit pas être entendu de tout le monde ou si un bruit fort survient subitement en arrière-plan.

▷ Appuyez **brièvement** 1 fois sur la touche ⏻ du microphone. Deux bips retentissent. La connexion ***Bluetooth***® entre l'enceinte et le microphone est coupée.

▷ Pour rétablir la connexion, rappuyez **brièvement** 1 fois sur la touche ⏻ du microphone. L'enceinte émet une courte mélodie.

Établir une connexion *Bluetooth*® avec un appareil de lecture mobile

À savoir et à respecter:

- Certains appareils ont besoin d'un certain temps pour établir une connexion; il ne s'agit pas d'un dysfonctionnement.
- Dans tous les cas, respectez le mode d'emploi de votre appareil de lecture.
- En règle générale, vous ne pouvez connecter qu'un seul appareil de lecture à la fois à l'enceinte.
- Un mot de passe de connexion pourra vous être demandé. Saisissez alors **0000**.

Connecter l'enceinte

1. Pour allumer l'appareil, appuyez sur la touche ⏻/▶II de l'enceinte pendant env. 3 secondes.

L'appareil émet une courte mélodie puis un bip.
Le voyant ***Bluetooth***® clignote rapidement.

2. Activez la fonction ***Bluetooth***® de votre appareil de lecture mobile (p. ex. un smartphone) et lancez la recherche du périphérique.
3. Sélectionnez **TCM 764026** dans la liste et confirmez si nécessaire.

Dès que la connexion est établie, une courte mélodie retentit.
Le voyant ***Bluetooth***® reste allumé.

Important:

- Si vous éteignez temporairement l'enceinte, puis la remettez en marche, elle se reconnectera automatiquement au même appareil de lecture mobile, à condition que ce dernier soit à proximité, allumé et que sa fonction ***Bluetooth***® soit activée.
- Pendant que vous écoutez de la musique sur l'enceinte, le voyant ***Bluetooth***® clignote lentement. Si vous interrompez la lecture, le voyant ***Bluetooth***® reste allumé.

Redémarrage

La présence de rayonnements électromagnétiques à proximité de l'enceinte peut nuire au bon fonctionnement. Dans ce cas, l'appareil s'éteint automatiquement.

▷ Éloignez l'appareil de la zone des rayonnements électromagnétiques et redémarrez-le.

Couper la connexion *Bluetooth*®

L'enceinte ne peut prendre en charge d'un seul appareil de lecture mobile ***Bluetooth***® connecté à la fois. Si vous souhaitez connecter l'enceinte à un autre appareil de lecture mobile, coupez d'abord la connexion actuelle directement sur l'appareil de lecture mobile.

Deux bips courts retentissent pour confirmer.
Le voyant ***Bluetooth***® clignote rapidement.

Procédez suivant la description au paragraphe « Connecter l'enceinte ».

Changer le mode de fonctionnement

Outre la connexion ***Bluetooth***®, vous avez deux autres possibilités pour connecter des sources musicales: via les entrées **AUX** et **TF**. L'enceinte change automatiquement de mode dès que l'entrée correspondante est utilisée.
Si plusieurs sources sont connectées, vous pouvez passer d'un mode de fonctionnement à l'autre en appuyant brièvement 1 x sur la touche M de l'enceinte. Les modes changent dans l'ordre suivant: **AUX** > **TF** > ***Bluetooth***®.

Prise audio (AUX)

Vous pouvez raccorder votre appareil de lecture mobile à l'enceinte à l'aide d'un câble audio adapté (jack, non fourni).

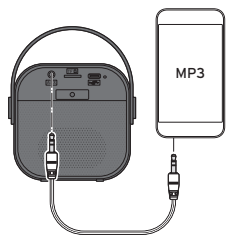

1. Branchez l'une des fiches jack dans la prise AUX/ casque de votre appareil mobile et l'autre dans la prise **AUX** de l'enceinte. L'enceinte passe automatiquement en mode **AUX**.
2. Démarrez et contrôlez la lecture sur votre appareil de lecture mobile ou sur l'enceinte (voir le chapitre « Naviguer »).

Carte mémoire (TF)

Vous pouvez également lire des titres de musique à partir d'une carte mémoire.

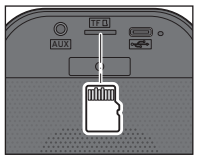

1. Insérez la carte mémoire dans la fente **TF** prévue à cet effet. L'enceinte passe automatiquement en mode **TF**.
2. Démarrez et contrôlez la lecture sur l'enceinte (voir le chapitre « Naviguer »).

▷ Pour retirer la carte mémoire, poussez-la légèrement dans la fente, puis relâchez-la afin d'activer le mécanisme à ressort.

Naviguer

Vous pouvez exécuter les fonctions de base suivantes soit uniquement sur l'enceinte, soit sur l'enceinte et les microphones. En alternative, vous pouvez aussi naviguer directement sur votre appareil de lecture mobile.

Démarrer/arrêter la lecture

▷ Appuyez **brièvement** 1 fois sur la touche ⏻/▶II sur l'**enceinte**...
... pour démarrer ou arrêter la lecture.
... pour interrompre ou reprendre la lecture en cours.

Dès qu'un appel téléphonique arrive sur votre appareil de lecture mobile, la lecture audio est automatiquement interrompue.

Choisir un titre

Enceinte

▷ Maintenez la touche + enfoncée 1 fois **longuement** pour passer au titre suivant.
▷ Maintenez la touche – enfoncée 1 fois **longuement** pour passer au titre précédent.

Microphone

▷ Maintenez la touche + enfoncée 1 fois **longuement** pour passer au titre suivant.
▷ Maintenez la touche – enfoncée 1 fois **longuement** pour passer au titre précédent.

Régler le volume

Enceinte

Vous pouvez régler le volume de la musique écoutée sur l'enceinte sur 16 niveaux. Aux niveaux **0** et **16**, un bip retentit. Lors de la mise en marche, l'enceinte est toujours réglée sur le volume choisi la dernière fois.

▷ Pour diminuer le volume, appuyez **brièvement** 1 fois sur la touche –.
▷ Pour augmenter le volume, appuyez **brièvement** 1 fois sur la touche +.

Microphone

Vous pouvez régler le volume de votre chant sur le microphone.

▷ Pour diminuer le volume, appuyez **brièvement** 1 fois sur la touche –.
▷ Pour augmenter le volume, appuyez **brièvement** 1 fois sur la touche +.

Sélectionner/activer/désactiver les effets lumineux

Il est possible d'afficher 6 effets lumineux différents dans le cadre de la grille de l'enceinte. À chaque remise en marche, l'enceinte est préréglée sur l'effet lumineux 1.

▷ Appuyez sur la touche M ...
... 1 x effet lumineux 2
... 2 x effet lumineux 3
... 3 x effet lumineux 4
... 4 x effet lumineux 5
... 5 x effet lumineux 6
... 6 x éteindre les effets lumineux
... 7 x effet lumineux 1, etc.

▷ Appuyez sur la touche 💡 1 x **longuement** pour éteindre et rallumer les effets lumineux à n'importe quel moment.

Chanter en karaoké

Écouter de la musique

Cette enceinte peut lire de la musique dans tous les formats de fichiers courants pris en charge par votre appareil de lecture mobile.

L'enceinte supporte également le profil de transmission standard A2DP. Ce profil est pris en charge par la plupart des smartphones actuels et a été spécialement conçu pour transférer les signaux audio stéréo sans fil via ***Bluetooth***®.

Important:

Le cas échéant, vous devrez activer manuellement le profil de transmission A2DP dans votre smartphone. Lisez à ce sujet le mode d'emploi de votre smartphone.

Vous trouverez sur Internet de nombreuses chansons préparées pour le karaoké. En général, il manque le chant ou le volume est réduit et le texte s'affiche afin que vous puissiez chanter sans problème.

Chanter

▷ Lorsque vous chantez, tenez le microphone le plus près possible de votre bouche.

Appliquer des effets Magic Voice

Vous pouvez appliquer 4 effets Magic Voice différents à votre chant.

▷ Appuyez **longuement** 1 x sur la touche 🎤 du microphone pour appliquer le 1er effet Magic Voice.
▷ Appuyez sur la touche 🎤 du microphone...
... 1 x **longuement**: – 2e effet Magic Voice
... 2 x **longuement**: – 3e effet Magic Voice
... 3 x **longuement**: – 4e effet Magic Voice
... 4 x **longuement**: – effet Magic Voice éteint, etc.
▷ Appuyez **brièvement** 1 x sur la touche 🎤 du microphone pour activer ou désactiver le chant original..